



Tour Member Handbook  
旅客手冊



團 號： JPN260406

行程名稱： 東北仙青 5 日》漫步奧入瀨溪流・秋田內陸縱貫鐵道・日本三景松島遊船・大正浪漫銀山溫泉・季節採果樂體驗・3 溫泉饗宴饌 \* 馬年限定專案！有「馬」現省 \$3000 \*

集合時間： 2026/04/06 07:35 桃園國際機場長榮航空團體櫃檯第二航站

胸 牌：

領 隊：

送機人員： 沈昆毅先生 (0986242434)

\*再次提醒護照自帶的貴賓，請在前往機場與團體集合出發前，請再次檢查是否已經攜帶您的護照或簽證等相關旅行文件..等，並請提早或準時抵達機場，以便協助您辦理Check-in 手續。

## ■ 行程內容

東北仙青 5 日》漫步奧入瀨溪流・秋田內陸縱貫鐵道・日本三景松島遊船・大正浪漫銀山溫泉・季節採果樂體驗・3 溫泉饗宴饌 \* 馬年限定專案！有「馬」現省 \$3000 \*

\* 行程特色

■【奧入瀨溪流】米其林綠色指南2顆星評價，是日本東北地區數一數二的觀光景點。溪流延綿約14公里，清澈的流水與茂密的森林將四季的景色之美展現的淋漓盡致，讓人們為之著迷。

■【銚子大瀑布】7米高20米寬，是奧入瀨溪流中最大的瀑布，也是唯一位於溪流上的瀑布。傾瀉而下的瀑布濺起大量水花，散發出令人療癒的負離子，震撼力十足的景觀令人屏息。

## 第01天

台北(桃園國際機場) / 日本東北-仙台空港 → 金運UP! 生意興榮、財力倍增《金蛇水神社》東北金運能量點 · 開運蛇紋石 → 歷史迷必訪日本東北百大名城《仙台城跡》! → 仙台市 ~ 可自由前往《仙台一番街》樂 · 吃 · 購

符號表示：★表含門票 ◎表下車參觀 未標示者表行車經過

今日集合於『桃園國際機場』團體櫃台前，由親切熱忱的導遊協助您辦理出境手續後，搭乘 **長榮航空秋季日本東北 - 【仙台空港】直航**。

◎【**金蛇水神社**】位於宮城縣岩沼市的金蛇水神社是一間祭祀「金蛇」且具有千年歷史的神社。是祭祀「蛇」與「水神」的神社，之所以一起祭祀，據說是因為金蛇是水神的御神體。水神「金蛇大神(水速女命)」主管財力、生命力及守護生活。由於神社中最有名的是金運提升、生意興榮、財力倍增，所以許多創業者或經營家都遠道而來神社參拜。正如其名稱所示，據說此神社在祈求財運及生意興隆方面相當靈驗。

◎【**仙台城跡**】別名「青葉城」，為戰國名將伊達政宗理想中的城池，建立於江戶初期，名列日本百大名城。位於高地，並有斷崖之險，易守難攻。當年為了表示服從德川幕府的誠心，特別不建造天守閣。佔地寬廣，於廢藩置縣(1871年)時拆除，現留仙台城遺跡。在原本本丸區域內建有「宮城縣護國神社」以及「仙台城見聞館」，可於此瞭解更多仙台城過去歷史。於2003年時被指定為日本國家史跡。

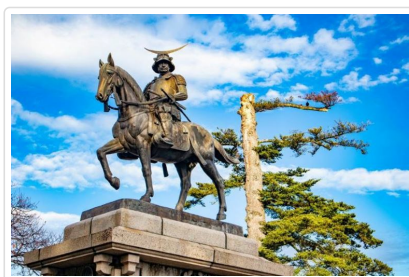

**🍽️ 餐食** 早餐：溫暖的家 午餐：機上精緻套餐 晚餐：仙台名物牛舌套餐(¥4000)

**🏠 住宿** 仙台皇家花園酒店或HOTEL 京阪 仙台或仙台 **MONTERTY HOTEL**或仙台一番町大和Roynet飯店或同級

## 第02天

日本三景《松島》★安排搭乘巡島觀光船 · 海岸商店街散策★特別安排DIY現烤大仙貝→免稅店→阿信的故鄉 · 宮崎駿動畫「神隱少女」《銀山溫泉》大正時代氛圍散策→宿泊東北溫泉鄉

符號表示：★表含門票 ◎表下車參觀 未標示者表行車經過

◎【**日本三景 · 松島**】是散佈在松島灣一帶260多個大小島嶼所構成島嶼群的總稱。灰白色的岩石上挺立著茂密的松樹，在此可以觀賞到日本極具代表性的海灣風貌，並因季節而產生各種美麗變化。日本著名俳句大師松尾芭蕉就曾讚歎松島為「扶桑第一絕景，可與洞庭、西湖媲美」。與宮津市『天橋立』、廣島縣『宮島』並稱為「日本三景」。【松島商店街】漫遊在海岸徒步區從可以內用的餐廳、咖啡廳，到可以外帶邊走邊吃的小吃，應有盡有。美食配上美景，可說是旅遊中最幸福的橋段。 **特別安排搭乘★【松島巡島觀光船】暢覽礁石生松的奇景及其周邊美景。**

【仙台一番街】購物者的天堂。集合了上百家餐廳、藥妝店、特色商店、電器產品等，一應俱全，等著貴賓們前來挖寶。

◎【**免稅店**】自由選購致贈親友伴手禮。

◎【**銀山溫泉散策**】位於山形縣山間地區的溫泉地。這條群山包圍之中的小街，17世紀時因銀礦產地而得名，已有400年的歷史。沿著銀山川溪谷而建，河岸兩旁保留完整大正至昭和時期的木造老式旅館、石坂道、小橋、瓦斯燈，搭配潺潺水流，氣氛寧靜，宛如世外桃源。復古街景下的銀白冬日雪景充滿浪漫氛圍，吸引了世界各地眾多來訪的遊客朝聖之地。銀山溫泉也因風靡全世界約70國以上的人氣電視劇『阿信』的拍攝舞臺，因此被封為「阿信的故鄉」。另外，也像極了描繪並立在街邊的溫泉旅館風情的吉卜力電影『神隱少女』中的湯屋的氛圍！堪稱影迷們不容錯過的溫泉聖地。

★今晚宿泊：東北溫泉鄉—日本人自古以來孕育出獨特的溫泉療養文化。尤以東北地區享有得天獨厚的溫泉資源，除品嚐旅館內的季節美食佳餚之餘，更能感受濃厚的和式待客之道。

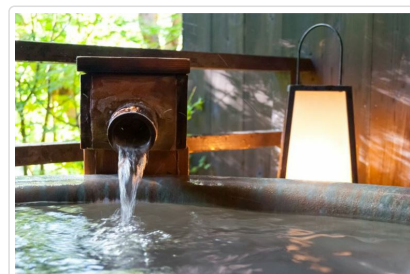

**🍴 餐食** 早餐：飯店內用 午餐：松島牡蠣海鮮御膳 ¥3000 晚餐：溫泉旅館內會席料理或自助餐

**🏠 住宿** 天童溫泉 王將或天童溫泉 榮屋或天童溫泉 ほほえみの宿 滝の湯或天童溫泉 天童或同級

## 第03天

東北小京都～角館《武家屋敷群》→★安排搭乘「秋田美人線」《秋田內陸縱貫鐵道》※角館  
++松葉★特別安排秋田名物米棒DIY體驗→十和田國立公園湖畔悠閒散策～十和田湖神社～乙女の像  
→東北溫泉鄉

符號表示：★表含門票 ◎表下車參觀 未標示者表行車經過

【角館】保存了許多京都古時風格的建築古蹟，以及京都古時貴族和武士的生活型態，此地望族為官者甚多，所以移居此地帶來許多京都的風物和生活習慣。◎【武家屋敷】此處為江戶時代地位崇高的武士所居住的地方，三面環山的角館，是建造城下町的絕佳地形，也是江戶時代佐竹北家帶領的秋田藩中佔地最大的城下町，在西元1976年時被列入國家重要傳統建築物群保存地區。每當春天來臨時，角館更是日本賞櫻百選之地。而春櫻與角館幾乎在一建城就畫上了等號。因角館藩主佐竹義鄰來自京都，第二代城主更迎娶了來自京都的公主，所以角館仿京都而建，思鄉的公主更從京都移植了櫻花樹，遍植於角館，增添了京都華美的古都氣氛，以及滿城櫻樹搖曳的迷人氣氛，因此角館又有東北小京都美稱。

★【秋田內陸縱貫鐵道】全長94.2公里，穿過秋田最長隧道和森吉山的山腳，從起點到終點共29站，並以時速62~80公里的慢速度行走。沿途可欣賞農田、溪谷、鐵橋等山色景緻，一年四季各有不同的風情。春夏碧綠的森林鐵道、秋天火紅的楓葉溪谷及冬季如同潑墨般雪景的雪境列車，通通都像是刻畫出來的明信片！極具味道的復古小火車，穿梭在大自然鬼斧神工的風情畫中，被稱為是日本最具意境的鐵道之旅，更被奉為「秋田名物」，也堪稱為「秋田美人線」。

註：實際乘車起訖站可能會視當地車況而調整，敬請知悉，感謝配合。

◎【十和田湖】位於青森縣和秋田縣邊界上海拔400公尺的山上，為大噴火時出現的噴火口陷沒後所形成的雙層破火山口湖，周長44公里是東北的最著名的美麗湖泊。湖最深達327公尺，透明度高為其主要的特色。春天的櫻花、夏天的深綠、秋天的紅葉、冬天的白雪，四季皆可欣賞不同的自然美景。【十和田神社】坐落在從十和田湖突出的中山半島上，是一座日本神道教神殿，據說由坂上田村麻呂於807年建造，供奉日本武尊且被視為水神居所。坐落於十和田湖畔的靜謐森林中，穿過通往杉樹林的入口，上樓梯後，雄偉的正殿和禮拜堂矗立，營造出寧靜的氛圍，沿著沒有鋪砌、兩側伴隨高聳杉樹的小徑散步，是當地最引人入勝的活動之一。【乙女の像】在昭和28年(西元1953年)，為了紀念十和田湖國立公園成立15周年而建，高2.3公尺，是十和田湖的象徵。此雕像是雕刻家兼詩人高村光太郎以其夫人智惠子為模特兒、本著「耐得住原始林的壓力、可以屹立幾千年」之觀念設計的作品。

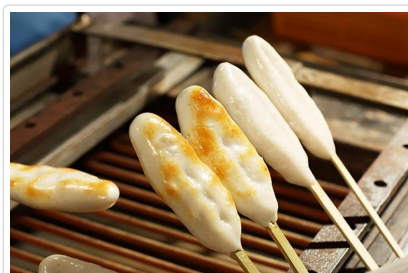

**🍴 餐食** 早餐：飯店內用 午餐：秋田名物~烤米棒銅物料理 或 比內地雞御膳 ¥3000 晚餐：飯店內會席料理或自助餐

**🏠 住宿** 十和田湖HOTEL或十和田湖 GRAND HOTEL或HOTEL 鹿角或湯瀨溫泉 龜之井飯店或同級

## 第04天

★特別安排青森蘋果園~採果體驗→【日本第一美溪】奧入瀨溪散策~銚子大瀑布~飽覽渾然天成溪谷的優美迷人景色→宿泊東北溫泉鄉

符號表示：★表含門票 ◎表下車參觀 未標示者表行車經過

★【蘋果農園】青森蘋果的產量約占日本全國總產量的56%，號稱是日本的「蘋果王果」。不只是產量第一，品質也大獲好評，所產的蘋果色澤鮮艷、水份多、香氣濃、甜度高，馳名世界。特別安排貴賓們體驗親自採收的樂趣。(贈送每位貴賓2顆)

註：蘋果的採收季節約8月下旬~11月中旬。但每年生長情形可能因氣候有所變化，如遇天候或蘋果未達成熟度而無法採收，則將以贈送每位貴賓2顆方式，敬請知悉感謝配合。

◎【奧入瀨溪】位於東北青森縣，從十和田湖流出，入口的「子之口」到「燒山」的源流部分就是奧入瀨溪流，長約14公里。由茂密的樹木及數十處的瀑布構成，隨著季節變化展現各式風情，無論春芽嫩綠或是秋染楓紅時分都別有風味。【銚子大瀑布】位於十和田湖流出的水，與奧入瀨溪流交匯處。高約7公尺、寬達20公尺，是奧入瀨溪流最大的瀑布，也是唯一位於溪流上的瀑布。由於十和田湖的形狀如酒壺，而銚子大瀑布看起來如酒壺的壺嘴而得名。由於水流磅礴，使得魚兒無法游入十和田湖，因此也有「魚止瀑布」的別稱。

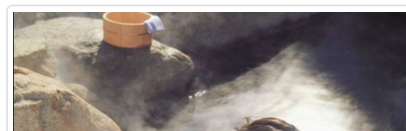
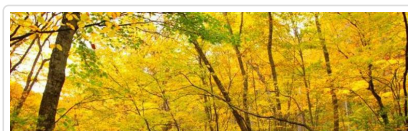

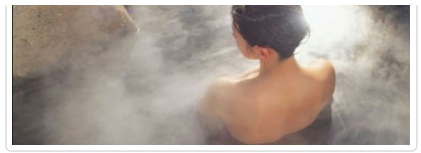

- 🍴 餐食** 早餐：飯店內用 午餐：十和田湖名物～十和田醬燒豚 ¥3000 晚餐：溫泉旅館內會席料理或自助餐
- 🏠 住宿** 南田溫泉Hotel Apple Land或淺蟲溫泉 南部屋・海扇閣或淺蟲SAKURA觀光HOTEL或同級

## 第05天

【青森必買】A-Factory蘋果魅力工場→青森AEON 永旺夢樂城購物中心→日本東北(青森空港) / 台北(桃園國際機場)

符號表示：★表含門票 ◎表下車參觀 未標示者表行車經過

- 【青森】位於日本東北地區本州的最北端。三面環海、網羅了溫泉、遊船、美食、自然、體驗等擁有富饒美麗絕景。
- ◎【A-Factory蘋果工場】以日本蘋果產量第一的青森蘋果作為原料，釀造及販售各種蘋果西打酒。蘋果西打酒為源自歐洲的發泡酒精飲品，以蘋果汁作為原料，特色是微細氣泡和清爽口感。此外，遊客也能透過玻璃窗設計參觀工房，直接看到蘋果西打酒的釀造過程，並可在現場購買試飲卡來享受新鮮的風味。另，設有免稅商店和市場風格的購物中心，館內販售點心、加工品及生鮮蔬果等當地商品。
- ◎【AEON 永旺夢樂城購物中心】在日本各地，一定常見到「永旺夢樂城」AEON白色加紅紫字的招牌！這是一家集合「購物」、「娛樂」、「社區」、「生態」4種功能於一身的大型連鎖複合式購物商城。設有多間服飾品牌、雜貨小物、大型超市、嬰幼兒用品、百圓商店、電器連鎖店、超級市場、室內兒童遊樂場等店鋪，也進駐豐富的在地美食餐廳，不但能讓來客們開心購物、品嚐美食，也有電影院等娛樂設施，整體兼顧吃、喝、玩、樂各項需求！

於導遊約定時間集合後，搭乘專車前往【青森空港】搭機返回溫暖的家。

敬祝 各位貴賓旅遊平安，假期愉快!!

註1：本行程將依當地實際狀況可能由導遊做小幅度調整，敬請知悉，感謝配合。

註2：行程表中列明之餐食宿及順序僅為先提供參考，將依行前說明會之正確手冊為準。

註3：若因航空公司或不可抗力因素，而變動航班時間及降落城市，造成團體行程變更或增減餐食，本公司不另行加價，亦不減價，敬請見諒。



- 🍴 餐食** 早餐：飯店內用 午餐：方便逛街,敬請自理 晚餐：機上精緻餐食
- 🏠 住宿** 甜蜜的家

## 📌 旅遊注意事項

親愛的鳳凰貴賓，您好！

感謝您與鳳凰旅遊一起共享旅行世界的樂趣！為了旅途順暢及維護您的權益，我們竭誠建議您詳閱下列注意事，以便利您充分享受一趟快樂之旅。

### 一、 出入境

- 請依約定的集合時間、地點，於**班機起飛前二小時**攜帶行李及相關證件至指定航空公司團體櫃檯，向領隊或送機人員辦理報到，完成搭機（check in）及出境手續（提醒您，部分航空公司與旺季期間則須於班機起飛前三小時集合）。
- 托運行李請備堅固耐用者為佳，需備鎖，以每人交運一件（限重20公斤以內或依各家航空公司規定），以及一件輕便隨身行李自帶為原則（隨身行李不可超過：長56x寬36x高23公分）。
- 目前大部分航空公司均規定行李托運須自行辦理check in手續，亦請旅客自行保留行李收據。
- 貨幣：超過等值美金1萬元現金者，應報明海關登記；人民幣限額為兩萬元；新台幣以6萬元為限，如所帶之新台幣超過限額時，

應在出境前事先向中央銀行申請核准，持憑查驗放行，超額部份未經核准，不准攜出。

如結匯是購買美金旅行支票，請務必結匯後立刻在支票左上角簽名欄簽名，下面的簽名欄則待支付款項時再簽名。建議您可另外用一張紙記下每張支票號碼，每用掉一張則劃掉一個號碼，並保留購買旅行支票時的存根，以便萬一遺失時可迅速辦理掛失補發。

(如有最新公告，依財政部關稅局公告為主)

## 二、海關

1. 旅客返國可免稅攜帶香煙一條、酒一瓶，及少量自用香水或禮物。
2. 禁止攜帶各種肉類、植物、蔬菜及不良刊物入、出境。
3. 毒品、槍械、彈藥，未經主管機關許可，禁止攜帶入、出境。
4. 銼刀、指甲剪、水果刀請置於大行李箱內托運（否則過關時將會沒收）。
5. 保育類野生動物及其產製品，如未取得許可文件就帶回國或郵寄，依法將以走私論罪，敬請旅客留意。
6. 購買非保育類野生動植物產製品時，亦應向廠商索取海關許可證明，因各國管制辦法不同，攜帶此類物品常會造成入、出境的麻煩。
7. 不接受他人托帶物品，以免在海關檢查時遭無妄之災。
8. 任何團員若有私帶私貨之嫌，領隊有權拒絕隨團報關，以免影響其他團員通關手續(權益)。
9. 出入境不能攜帶超過報關金額（可參考一.出入境第4點）。
10. 海關查驗行李時應予配合，超額物品應誠實申報。
11. 出發前應檢查自己的證件是否過期，證件包括護照及當地簽證等。

### ◎ 特別注意！民航局安檢規定：

1. 旅客隨身攜帶之液體、膠狀及噴霧類物品容器，其體積不得超過100毫升。
2. 所有液體、膠狀及噴霧類物品容器均應裝於不超過1公升且可重複密封之透明塑膠袋內，所有容器裝於塑膠袋內時，塑膠袋應可完全密封，並且每名旅客限制攜帶1個，於通過安檢線時由檢查人員目視檢查。
3. 旅客攜帶旅行中所必要，但未符合前述限量規定之嬰兒奶粉(牛奶)、嬰兒食品、藥物、糖尿病或其他醫療所需之液體、膠狀及噴霧類物品，經向安全檢查人員申報並獲得同意後即可攜帶。
4. 出境或過境(轉機)旅客在機場管制區或前段航程於機艙內購買、或取得前述物品可隨身攜帶上機，但需包裝於經籤封防止調包及顯示有效購買證明之塑膠袋內。
5. 為使安檢線之X光檢查儀有效檢查，前述塑膠袋應與其它手提行李、外套或手提電腦分開通過X光檢查。

航空站出境服務台24小時聯絡電話

- 第一航廈 (03) 398-2143~4
  - 第二航廈 (03) 398-3274、(03) 398-3294
- 臺灣桃園國際機場

### ◎ 美加地區特別注意事項

自2008年5月5日起，美加境內托運行李之規定將有變動，凡購買經濟艙機票及兌換里程獎勵之經濟艙機票，可免費托運一件行李，第二件托運行李則須酌收美金25元。

美國聯邦運輸安全署 (TSA) 發布以下航空旅遊注意事項：

1. 各類的液態或凝膠狀物品(包括飲料、洗髮精、防曬油、乳液、牙膏和髮膠等等)禁止攜帶上機，必需放置在托運行李中。但嬰幼兒食品及有醫生處方之必備藥物不在此限。
2. 儘量減少隨身攜帶的行李。
3. 至少在飛機起飛前三個小時到達機場。
4. 安檢後在候機處所購買的飲料，必需在登機前喝完，安檢人員會在登機門進行抽檢。
5. 與TSA安檢人員及航空公司人員充分配合，提高警覺，若有看到行徑可疑之人或事，向有關單位報告。

\*出國旅客可瀏覽美國聯邦安全署 (TSA) 的網站[www.tsa.gov](http://www.tsa.gov)，得知最新相關規定。

## 三、食

1. 早餐一般以自助餐為主，可任意取用，但以適量為宜。
2. 午餐及晚餐以中、西餐以及風味特色餐搭配（不含飲料），盡量安排多樣化。
3. 於餐廳用餐時，請勿飲用自己所攜帶的酒類及飲料。
4. 若安排在中國餐廳用餐，因各大城市之中國餐廳，受限於材料來源及烹調方式，實在無法與國內相比較，若無法盡善盡美，敬請見諒！
5. 飲食有特殊需要者，如吃素或不吃牛肉，請在旅遊行前說明會時告知，以便事先預訂（因機上無法臨時準備）。

## 四、衣

1. 衣著及鞋子以輕便舒適為原則。
2. 冬天服裝以保暖又便於穿脫為原則，同時請備厚毛襪、圍巾、手套等禦寒裝備。
3. 如遇下雪或極地地區，因雪地反光甚強，請備墨鏡護眼，並攜帶面霜、護脣膏等，以防凍傷。

## 五、住

1. 團體旅遊住宿，一般以二人一室為原則，如欲住單人房則須增繳單人房價差。
2. 一般飯店內不提供牙膏、牙刷、毛巾等私人用品，且基於衛生理由，敬請自行攜帶。
3. 房內如有煮具與茶包、咖啡包，多為免費供應，但冰箱內之任何東西則需付費。
4. 在浴缸內淋浴時，請務必拉起浴簾並將其放於浴缸內，以防濺濕地板。
5. 貴重物品請放置飯店保險箱內，如隨身攜帶，切勿離手。
6. 住宿飯店請隨時加扣安全鎖，並勿將衣物披在燈上或在床上抽煙，聽到警報器時，請由緊急出口迅速離開。
7. 提醒您全球各地因響應環保而實施「公共區域禁菸」的國家越來越多，飯店房間內亦列為禁止吸菸場所，在此提醒您請勿在飯店公共區域或客房內吸菸，以免誤觸當地法規而遭受高額罰款。
8. 游泳池未開放時間，請勿擅自入池，並切記勿單獨入池。
9. 夜間或自由活動時間自行外出，請告知領隊或團友。

## 六、交通及行程

1. 搭乘飛機時，請隨時扣緊安全帶，以免亂流影響安全。
2. 搭車時請勿任意更換座位，頭、手勿伸出窗外，上下車請注意來車。
3. 搭乘纜車時，請依序上下，聽從工作人員指揮。
4. 出國旅遊期間，下車或於旅館外出時，貴重物品（護照、金錢、相機、攝影機、沿途新購物品）。請勿置於車上及房間內。
5. 出國旅遊期間，請勿將護照交給他人保管(包括領隊或當地導遊)。要求統一保管時，亦請您回絕。
6. 隨團體參觀時請緊隨團體行動，不單獨行動。
7. 出門在外特別注意安全，切記財不露白，平時財物分開放置，購物時也不應當眾掏出大把鈔票點數。
8. 遵守領隊所宣布的觀光區、餐廳、飯店、遊樂設施等各種場所的注意事項。
9. 旅遊活動安全等級以品保協會評定之危險標準為依據，品保協會未評定者，則由本公司自行評定；身體狀況不佳、孕婦、幼兒及患有心臟病、高血壓、氣管疾病等貴賓，請自行斟酌個人身體狀況，請勿勉強參加。
10. 本公司未提供的自費活動項目，建議您不要參加。若因自行參加而導致意外發生時，本公司恕不負責。
11. 正常旅遊時間外所有客人要求領隊帶領之額外活動，若發生任何意外時，本公司及領隊恕不負責。
12. 搭乘船隻請務必穿著救生衣，搭乘快艇請扶緊坐穩，勿任意移動。
13. 行走雪地及陡峭之路，請小心謹慎。
14. 團體行進中一切以團隊精神為主，暫時需要犧牲一些個人自由、凡事以團體為優先並相互合作、幫助、發揮團隊精神，若有服務不周之處，敬請不吝賜教，並求改進，謝謝！

外交部緊急聯絡中心設有「旅外國人急難救助全球免付費專線」800-0885-0885目前可適用歐、美、日、韓、澳洲等22個國家或地區，並印製有「旅外國人急難救助卡」，可至機場服務台自由取用或至外交部網站下載

## 七、保險

再次感謝您的支持，參加本公司所承辦的團體旅遊。自2023年5月1日起，為參團旅客投保【責任保險】金額提高至新台幣500萬元，【意外醫療實支實付】為新台幣20萬元（均已超過旅行業管理規則第五十三條規定的200萬元，意外醫療亦已超過交通部觀光局規定的實支實付新台幣10萬元）。唯15歲以下、70歲以上之旅客，與《以台灣為母港出發的郵輪航程》的部分，保險公司只接受最高保額為兩百萬，敬請知悉與理解。以及綜合旅行社的八千萬履約責任險。另外，**觀光局在「國外定型化旅遊契約書」第九條第五款中規定，旅行社有告知旅客自行投保旅行平安保險之義務**。因此，為了您的權益，特別提醒每一位參加團體的貴賓，不要忘了自行投保旅遊平安險，或洽詢您的服務人員相關問題。

## ■ 旅遊實用資訊

### 日本旅遊

- 一、**電壓**：日本家庭電壓為110伏特。各大城市的主要飯店都有100伏特及220伏特的電源插座，一般只能插入雙腳插頭。
- 二、**時差**：比台灣時間快一小時。
- 三、**匯率**：單位：¥日圓
  - 1.匯率：1日圓=約0.21台幣(匯率隨時變動，以上僅供參考，[查詢](#))
  - 2.在國際機場的兌換處或各大銀行及觀光飯店都可兌換貨幣
  - 3.旅行支票在銀行兌換比較方便，一般商店和餐廳幾乎無法使用旅行支票。
  - 4.機場兌換處營業時間為06：30~23：00，銀行的營業時間：星期一至五09：00~15：00，星期六、日和公共假期都關閉。
- 四、**如何撥打國際電話**
  - 1.從日本打電話回台灣：001010+886+台灣城市區域碼+對方電話號碼
  - 2.從台灣打電話到日本：002+81+當地區域碼+對方電話號碼  
※請注意，區域碼不加0，如台北市的區域碼是02，撥的時候只需撥2即可；同理撥對方的行動電話時前面的0不用加。
  - 3.市內電話：日本到處都有公用電話，特別是在車站和商業區周圍，共分紅、黃、粉紅和綠四種顏色。  
打公共電話可使用10日圓和100日圓的硬幣以及電話卡。市內電話費為每分鐘10日圓，使用預付電話卡

是最方便的方法。

- 4.電話卡：有500日圓和1,000日圓兩種，1,000日圓的電話卡可打105次10日圓的電話，大部分的電話亭裡設有電話卡自動售卡機，便利店和車站小賣店亦有販售，在風景名勝地區亦出售有製作精美的紀念電話卡，雖然價錢會較貴，且所含的單位也較少，但可收藏。

## 五、季節氣候

- 1.日本的氣候屬於溫帶海洋性氣候，北端位於亞寒帶，而最南端屬於亞熱帶，大部分地區的雨季約在6月中旬至7月中旬，降雨量比其他時期多。春、秋兩季氣候較為涼爽，需穿外套和薄毛衣。夏季炎熱，以短袖運動服裝等輕便衣著為主。冬季寒冷，需攜帶輕便大衣、保暖外套或厚毛衣等。

\* 春季【3-5月】夏季【6-8月】秋季【9-11月】冬季【12-2月】

### 韓國旅遊實用資訊

#### 一、電壓：100V-220V

#### 二、時差：韓國較台灣快1小時（台灣時間+1小時）

#### 三、匯率：1美元約 = 1000韓幣；1台幣約 = 35韓幣。（匯率浮動僅供參考）

#### 四、如何撥打電話

\* 韓國手機系統與台灣不同（CDMA），如有需要請旅客逕行租用手機。

#### 五、氣候：

韓國四季分明，有多種氣候類型；由於位在東亞季風帶，夏季炎熱潮濕，冬季漫長，乾燥而寒冷。

3-5月氣候溫暖但風有點大，平均溫度約攝氏4度，可穿輕便一點的夾克或毛衣。

6-8月氣候甚熱又乾燥，平均溫度約攝氏26度，可穿短袖襯衫及輕便的褲子與裙子。

9-11月秋季氣候涼爽，平均溫度約攝氏11度，可穿夾克等較輕便的衣物。

12-2月冬季氣候寒冷但有二寒四暖的特色，平均溫度約攝氏0度，應穿著厚夾克、毛衣、圍巾、手套、衛生衣褲。

\* 冬天滑雪特別注意：請準備防滑鞋子及雪地上防紫外線太陽眼鏡。韓國乾燥會有觸電的現象，請準備乳液。

#### 六、其他

1.韓國對金飾、金錶、項鍊...等金質物品，管制嚴格，如非必要儘量少帶，避免通關手續繁雜，而影響旅遊行程。

2.攜帶用品：牙刷、牙膏、拖鞋、香皂、洗髮精、及個人習慣性藥品。

3.飯店內行李托運、整理房間等服務人員小費約1000韓幣。

## ■ 住宿飯店資訊

\* 提醒您全球各地因響應環保而實施「公共區域禁菸」的國家越來越多，飯店房間內亦列為禁止吸菸場所，在此提醒您請勿在飯店公共區域或客房內吸菸，以免誤觸當地法規而遭受高額罰款。

本團飯店尚在確認中,我們將隨時為您提供最新資訊,謝謝!!

## ■ 航班資訊

再次提醒**護照自帶**的貴賓，請在前往機場與團體集合出發前，請再次檢查是否已經攜帶**您的護照或簽證等相關旅行文件**..等，並請提早或準時抵達機場集合，以便協助您辦理Check-in手續。

日期	星期	出發地點	航空公司	航班	起飛時間	抵達地點	抵達日期	抵達時間
2026/04/06	一	台北 (桃園國際機場)	長榮航空	BR118	10:05	仙台 (仙台(東北))	2026/04/06	14:35
2026/04/10	五	青森 (青森國際機場)	長榮航空	BR121	15:30	台北 (桃園國際機場)	2026/04/10	18:40

## ■ 鳳凰再次叮嚀貴賓~旅遊安全的注意事項

出國旅遊已經是台灣旅客從事休閒的主要活動之一，鳳凰旅遊非常榮幸能在此趟行程為貴賓提供服務，但是，基於維護貴賓的旅遊安全，希望您能耐心與仔細閱讀我們以下的叮嚀，任何疑問也請隨時洽詢隨團服務的領隊或導遊，謝謝!

### 根據旅遊醫學專業醫師的建議：

1. 懷孕婦女、年長者、行動不便，慢性病患者如心臟病血管疾病、肺及呼吸疾病、腎臟病及尿毒症、痛風及高尿酸血症、糖尿病及高血壓病患者，及癌症患者或健康狀況不佳者，參團出國旅遊時，一定要有親友隨行照料（尤其是行動不便者）；並在行程出發前主動告知旅行社，以便旅行社能在行程中、儘量協助安排相關事宜。
2. 慢性疾病患者請記得在行程出發前做好個人用藥的準備，例如：攜帶足夠的藥物量，以及英文處方箋（含：藥物名稱、劑量及

用法)；尤其是長途飛行的旅程中，貴賓一定要將相關藥品及醫師處方箋放在隨身行李，請勿只放在大行李箱內。

3. 基於旅遊安全考量，請貴賓自行酌量身體狀況，是否能夠參加具刺激性或危險性的活動，並請務必提醒領隊或導遊個人的病史，(刺激性活動如：高原、高山旅遊、浮潛、潛水、衝浪及相關水上活動、泛舟、滑雪、高空彈跳..等)。
4. 相當受到喜愛的泡湯活動，並不是人人都合適喔!尤其是泡湯時，因為溫度急遽的變化容易引起身體不適，請貴賓斟酌。想泡湯的貴賓，提醒您泡湯前先作暖身運動，下池時速度放緩、由手、腳尖、腿、腰、身體至全身，每次泡湯以10~15分鐘為宜，最多不要超過2次，泡湯後需補充水分。

#### 鳳凰再次叮嚀：

提醒貴賓隨時留意自身的健康外，若有任何身體不適，請務必在第一時間通知隨團服務的領隊或導遊；參加各項活動前，也請務必仔細聆聽領隊或導遊的安全須知宣導及規定，並請遵守。

\*基於旅遊安全考量，貴賓有義務告知您的身體狀況，若因貴賓未告知或隱瞞，則表示旅客願意自行承擔一切責任。

## ■ 出國旅遊攜帶物品核對表

旅遊文件資料		
<input type="checkbox"/> 護照 (出國日起六個月以上效期)	<input type="checkbox"/> 簽證	<input type="checkbox"/> 出境證
<input type="checkbox"/> 機票	<input type="checkbox"/> 旅遊行程手冊	<input type="checkbox"/> 各地旅遊參考資料
<input type="checkbox"/> 外幣零用金	<input type="checkbox"/> 信用卡	<input type="checkbox"/> 記事本
<input type="checkbox"/> 名片 (旅客自行斟酌)	<input type="checkbox"/> 親友聯絡地址、電話	
衣物用品		
<input type="checkbox"/> 西裝、洋裝、領帶	<input type="checkbox"/> 襯衫、休閒服、夾克	<input type="checkbox"/> 毛衣、風衣、長褲
<input type="checkbox"/> 襪子、手帕、內衣褲	<input type="checkbox"/> 便鞋、平底鞋、拖鞋	<input type="checkbox"/> 睡衣褲
<input type="checkbox"/> 防寒衣物 (帽子、手套、圍巾)	<input type="checkbox"/> 游具 (泳衣、泳帽、蛙鏡)	<input type="checkbox"/> 摺傘或輕便雨衣
<input type="checkbox"/> 太陽眼鏡、防曬乳液	<input type="checkbox"/> 遮陽帽	
個人用品		
<input type="checkbox"/> 梳子、髮油	<input type="checkbox"/> 刮鬍刀、刮鬍膏 (請放入托運行李箱)	<input type="checkbox"/> 化妝品、面紙、面霜、面膜
<input type="checkbox"/> 牙刷、牙膏、洗面乳、沐浴乳、洗髮精	<input type="checkbox"/> 水壺	<input type="checkbox"/> 吹風機
<input type="checkbox"/> 針線、備用釦	<input type="checkbox"/> 指甲刀、水果刀 (請放入托運行李箱)	<input type="checkbox"/> 轉換插頭、變壓器
其他		
<input type="checkbox"/> 個人自用應急藥品 (慢性病英文處方箋)	<input type="checkbox"/> 零食	<input type="checkbox"/> 紀念品
<input type="checkbox"/> 親友請託購物品清單	<input type="checkbox"/> 休閒雜誌	<input type="checkbox"/> 筆

Have a nice trip 旅途愉快