



Tour Member Handbook
旅客手冊



團 號： NZZ160930
行程名稱： 紐西蘭 南北島。高山火車 "神奇峽灣".冰河健行.法國小鎮10日遊(A/A)
(西海岸冰河風光.2晚皇后鎮.公園50號美食餐廳.)(贈Wifi分享)
集合時間：
胸 牌：
領 隊：
送機人員： 邱文欽 先生(0913-573-056)

*再次提醒護照自帶的貴賓，請在前往機場與團體集合出發前，請再次檢查是否已經攜帶 您的護照或簽證 等相關旅行文件.. 等，並請提早或準時抵達機場，以便協助您辦理Check-in 手續。

行程內容

紐西蘭 南北島。高山火車 "神奇峽灣".冰河健行.法國小鎮10日遊 (A/A)(西海岸冰河風光.2晚皇后鎮.公園50號美食餐廳.)(贈Wifi分享)

* 行程特色

*2014新企劃:-> 請欣賞精彩行程影片:<http://www.youtube.com/watch?v=VKFc16W1TzY&feature=youtu.be>

*****(自3月10日起贈送澳洲Wifi 分享;以每房間為單位;每房間一台Wifi分享器)*****

a)安排造訪西海岸新景點~**樹梢漫步Treetop Walk**;享受雨林天然氧氣吧!欣賞湖區、雪山及雨林風光(加值不加價)

b)參觀基督城最新落成的~紙教堂。

1.紐西蘭旅遊局金旅獎經典行程，行程涵蓋南、北島大城及小鎮，領略紐西蘭自然及人文風光。

2.皇后鎮水岸農場，欣賞牧場活動及品嚐當地燒烤料理。

3.第阿諾湖:安排南島規模最大之第阿諾鐘乳石洞，觀看世界奇景--螢火蟲。

4.皇后鎮安排湖畔騎單車(特別企畫)或冰宮體驗,不騎單車的貴賓可以安排零下5度C冰宮體驗(含飲料一杯)

5.法國小鎮-阿卡羅瓦遊覽(特別企畫),19世紀時法國人曾移民至此,充滿濃郁的法國風味

6.皇后鎮安排水岸農場午餐,欣賞剪羊毛秀等牧場活動。(一般旅遊團未安排)

7.奧克蘭送您上搭乘**高速電梯**登上**天空之塔**，欣賞大都會氣象萬千的美麗景致。

8.最美的度假小鎮-皇后鎮住宿2晚。感受湖光山色美景!

9.餐食特別安排:早餐於飯店中自助餐，並精心挑選午晚餐的餐廳，中式料理、西式料理搭配使用。

10.安排紐西蘭著名的高山觀景火車:評價最美、最受歡迎的景觀火車,一路美景相隨，令人目不暇給。

高山觀景火車Tranz Alpine網站:<http://www.traintickets.co.nz/>

特別安排:

1.全新~企劃世界自然遺產-**Doubtful Sound**神奇峽灣之旅(船票比米佛峽灣貴!)

佔地達250萬公頃的峽灣國家公園，最難得-跡寂靜和天籟之旅，紐西蘭最美的冰河遺跡，獨特的冷溫帶雨林和冰河地型讓峽灣國家公園一年四季都充滿奇異的美景，每年僅有不到六萬人能夠進入這條神秘的峽灣。

影片欣賞:<http://www.youtube.com/embed/7a4lBqRfx5c>米佛峽灣：搭乘遊船觀賞人世間之美景。

2.飯店精選:使用MILLENNIUM集團飯店或Distinction集團飯店

3.紐西蘭最美的小鎮-皇后鎮住宿2晚,充分領略紐西蘭湖光山色美景。

4.搭乘皇后鎮景觀纜車,登上鮑伯山景觀餐廳享用精緻的自助晚餐。

5.安排皇后鎮復古蒸氣船遊湖,欣賞遠處白雪靄靄四季分明的景象。

6.安排西海岸國家冰河健行之旅(安全第一;含當地健行嚮導、衣服及手杖裝備、健行證書;來回約2小時)

7.夢娜維爾花園散步;小橋流水人家,景色優美。

8.安排雅芳河撐篙;那河畔的金柳，是夕陽中的新娘；波光裡的豔影，在我的心頭蕩漾;體驗徐志摩的劍橋倒影的場景

9.哈耶湖畔著名的教堂莊園參觀(新企畫)，圍著一小片葡萄園打造的屋舍，環境有如童話故事裡的圖片一般。

10.省時配方:國內班機安排皇后鎮飛往北島長段內陸飛機(票價為基督城飛奧克蘭的兩倍);省下約8小時車程。

第01天

桃園國際機場/(布里斯本機場)/奧克蘭 CI51 2300/1750+1 (參考航班)

符號表示：★表含門票 ◎表下車參觀 未標示者表行車經過

今日搭乘豪華噴射班機飛往紐西蘭第一大城 - 奧克蘭，今晚夜宿機上，陶醉於機上的佳餚、美酒、在強檔電影的服務中，進入夢鄉，班機於隔日上午抵達。在登機之前，千萬不要忘了逛逛機場內的免稅商店，犒賞一下辛勞的自己喔！（中途班機在澳洲雪梨機場會短暫降落加油及上下旅客；因安檢規定 旅客須先下機休息後再重新登機。註:原座位;行李不下;如持中國大陸護照請注意澳洲轉機須事先辦理澳洲簽證）



🍴 餐食 早餐：x 午餐：x 晚餐：機上

🏠 住宿 機上

第02天

奧克蘭-天空之城 * SKY TOWER高塔遊-賭場豐盛自助餐-奧克蘭 AUCKLAND

符號表示：★表含門票 ◎表下車參觀 未標示者表行車經過

班機於今日抵達素有帆船之都美譽的奧克蘭。素有City of Sails帆船之都美玉的奧克蘭：它是紐西蘭北島第一大城，居民達近三分之一的紐西蘭人口，同時也是一座天然良港，是America's Cup美洲杯帆船賽的1999年和2003年的主辦城市。街道沿著死火山口所構成的丘陵地起伏延伸，街道極富變化性，散發出獨特的魅力。奧克蘭位於奧克蘭半島南端的一條狹窄的地峽上，被東側的懷特瑪塔(Waitemata)和西側瑪努考(Manukau)兩大港灣所擁抱。奧克蘭奇特的地形和溫暖、潮濕的氣候，造就了此地的生活風格，常被選為全世界前十城市之列。今晚安排余天空之城 (SKY CITY) 賭場飯店享用豐盛自助餐，飽嚐由頂級廚師所準備的佳餚，之後登上天空之塔 (SKY TOWER) 觀景台遊覽第一大城美景。★位於市中心的328公尺的奧克蘭天空電訊塔(SKY TOWER)一為南半球最高的建築物，是奧克蘭的地標，由

塔上的360度的瞭望台，將延伸至東西兩岸的全景盡收眼底。

住宿：SKY CITY HOTEL或同級

*2014新企劃:-> 請欣賞精彩行程影片: <http://www.youtube.com/watch?v=VKFc16W1TzY&feature=youtu.be>

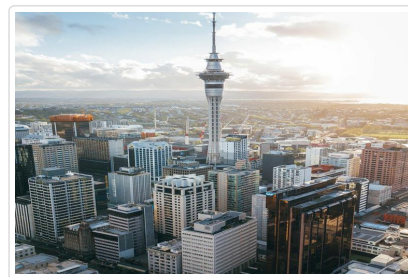

 **餐食** 早餐：機上 午餐：機上 晚餐：西式自助餐

 **住宿** Grand Millenium Hotel(原Rendezvous Hotel)或同級

第03天

奧克蘭/(內陸飛機)/基督城-紙教堂-夢娜維爾花園-新城商業區-公園50號美食餐廳-基督城 CHRISTCHURCH

符號表示：★表含門票 ◎表下車參觀 未標示者表行車經過

今日前往奧克蘭機場搭乘★國內班機飛往花園之城◎基督城。抵達後前往◎夢娜維爾花園散步;欣賞小橋流水綠草如茵的優美景緻，體驗彷彿置身於英國劍橋的浪漫氣氛。風姿綽約的亞芳河，沿途盡是楊柳垂岸、綠意錦簇。隨後參觀◎全新紙教堂Transitional cathedral;於2013年8月15日正式落成並對外開放使用。造價新台幣1.7億元的紙教堂共費時2年建設，教堂內共可容納700位信徒同時禮拜，紙教堂由日本紙板建築大師?茂設計，以104根直徑60公分、長6.5公尺的硬紙管住支撐，另搭配傳統建築材料混凝土、鋼筋等素材，於教堂頂部則有彩繪玻璃妝點。晚餐特別企劃於★公園50號美食餐廳享用(註:如逢餐廳公休或客滿;將以同級美食餐廳替代)。

住宿:Rendezvous Hotel 或Sudima Hotel或同級

~延伸閱讀

1.基督城新城商業區影片欣賞:

<http://www.3news.co.nz/CGI-video-of-new-Christchurch-CBD-VIDEO/tabid/309/articleID/263215/Default.aspx>

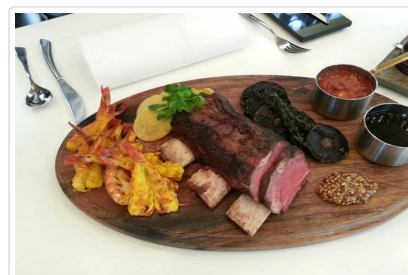

 **餐食** 早餐：飯店內自助早餐 午餐：機上 晚餐：西式料理

 **住宿** RENDEZVOUS HOTEL CHRISTCHURCH或同級

第04天

基督城-南極基地-雅芳撐篙-巧克力情人餐廳(新企劃)-法國小鎮-基督城 CHRISTCHURCH (住宿2晚)

符號表示：★表含門票 ◎表下車參觀 未標示者表行車經過

早餐後，前往★南極國際中心體驗;是基督城最受歡迎的旅遊項目之一。連續榮獲兩屆紐西蘭最佳旅遊景點大獎。美國、英國、澳大利亞赴南極工作人員，都要先到這裡集中，再向南極出發。館外可乘坐南極地面工作車，體驗南極地面工作環境。整個展館都是冰天雪地，展館裡陳列著南極工作站的各種交通工具，服裝、用品，以及各國在南極的工作站照片、文獻資料，為了讓更多的人能親身感受南極，館內有一個很大的南極模擬艙。通過複雜的聲光模擬及逼真的音像等現代科技手段，把南極大陸令人敬畏的美麗與壯觀帶給遊客;非常值得一遊。隨後特別安排★雅芳河撐篙之旅，那河畔的金柳，是夕陽中的新娘；波光裡的豔影，在我的心頭蕩漾;還記得徐志摩的在劍橋倒影裡所描述的撐篙景致嗎?體驗基督城最好的方法就是在艾芳河搭乘撐篙搭平底船了，在20分鐘的遊船裡，沈醉在詩情畫意中。接著前往

◎塔哈克古堡,眺望基督城市區美景。午 餐安排在著名的★巧克力情人餐廳(2012新企劃) 享用精緻的料理。之後驅車前往◎法國小鎮 - 阿卡羅瓦遊覽(新企畫) · 19 世紀時法國人曾移民至此 · 充滿濃郁的法國風味。沿岸邊漫步 · 放眼望去盡是法國式的懷舊建築; 1864 年的古老大教堂、藍白紅 3 色店舖招牌、前衛的街頭藝術、百年紅白燈塔、一棵接一棵的棕櫚樹 · 還有到處石見如拉佛街; Rue Lavud、茱麗街Rue Jolie等法文街道名字。一切都教人相信 · 彷彿自己正置身在法國南部 · 享受著慵懶愉快的情調。如此情懷 · 全因法國人移民至此所致;他們在這裡種下諾曼第的白楊樹 · 更把家鄉的建築特色和最引以為傲的生活態度全都搬了來。家家戶戶的門庭前 · 都有個種滿綠色植物的小花園。沿岸是大大小小的露天茶座; 港灣上 · 是一艘艘停泊的小遊艇 · 寫意得不得了。
住宿:Rendezvous Hotel 或Sudima Hotel或同級

~延伸閱讀

1.冬季到紐西蘭賞雪(2011年9月實地考察報導) <http://ozrex.pixnet.net/blog/post/35628175>

2.基督城南極基地風暴體驗<http://ozrex.pixnet.net/blog/post/35637635>

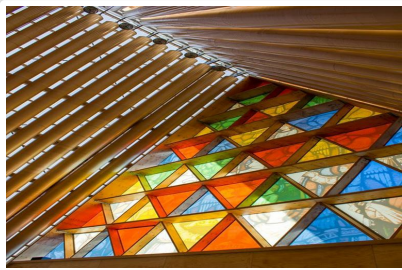

🍴 餐食 早餐：飯店內自助餐 午餐：西式料理 晚餐：中式料理(含黑鮑魚料理)

🏠 住宿 RENDEZVOUS HOTEL CHRISTCHURCH或同級

第05天

基督城-高山觀景火車Tranz Alpine-亞瑟隘口-樹梢漫步Treetop Walk(2013新企劃)-冰河健行(含嚮導)-西海岸國家公園區 (最美的景觀火車路線)

符號表示：★表含門票 ◎表下車參觀 未標示者表行車經過

早餐後搭乘★高山觀景火車Alpine Tran(註:紐西蘭風景最美、最受歡迎的景觀火車;一般陽春團因為火車票成本高(約NZD135),而未安排景觀火車之旅;誠為可惜!);穿越平原、田野,穿過峽谷山洞,抵達南阿爾卑斯山中的◎亞瑟隘口國家公園 · 沿途高山峻嶺風景怡人。連綿不斷的高聳的冰河切割成峽谷與冰蝕湖 · 實是美不勝收。(安排最美、最值得觀賞的2小時的火車之旅)。抵達後拍照留念,高山火車站、高山教堂皆非常有特色。隨後轉搭遊覽車進入◎西海岸國家公園 · 沿著冰河公路 · 南島的西海岸波瀾壯闊 · 伴隨著南阿爾卑斯山脈美景不斷 · 有奇特的溫帶雨林及成千的海鳥聚集山丘上。午餐安排於◎荷卡蒂卡小鎮享用精緻西式料理; 隨後散步於新景點 ★ 樹梢漫步; 漫步於森林芬多精天然氧氣吧;享受森林美景真是一種享受。之後繼續驅車順著國家公園景觀路線。造訪◎充滿靈氣之美的馬修森湖,平靜的湖面倒映著雪山美景,令人驚豔!之後安排專業★冰河嚮導並提供上裝備(我們提供雪鞋、毛襪、雨衣等),緩步前往冰河的前緣 · 欣賞到冰礫石與冰層墨藍相間景致;冰河尾端斷裂的巨大冰塊群奔流河水之中 · 感受冰河其雄偉壯觀風光。(註:安全第一考量;鳳凰的冰河健行強調有聘請當地專業嚮導帶領,了解當地氣候及地形;安全較有保障;含衣物及手杖等裝備;還有健行證書。因要預訂嚮導;故可能安排在今日下午或隔天上午;特此說明;一般陽春團多未安排專業嚮導帶領;僅有領隊帶領觀賞;至於冰上健行因屬於A級危險活動;且健行時間較常;需要良好體力與專注度;不適合旅遊團體,故未安排,敬請知悉!)。今晚夜宿於國家公園區。

~延伸閱讀(想知道西海岸國家公園有哪些新景點嗎?)

1.星空下的冰河熱水池Glacier Hot Pool&Ice Climbing

2.不用坐纜車或登山火車就欣賞得到的冰河!!

如果您去過歐洲,應該還記得為了近距離欣賞冰河,要搭乘好幾段的纜車或搭乘特製的齒軌登山火車,才能欣賞到冰河奇景。在紐西蘭,您只要從停車場走些路就可以近距離欣賞到冰河的奇觀,真是非常的特殊..夏天偶爾可見到冰塊墜落時產生的巨響與震撼,冬天白雪繽紛一片,更彷彿已走在冰河上,感受到冰河的脈動一般,更令人驚喜連連..冰河的流動速度相當的緩慢,平均一天只能移動約40公分左右,但有些時候天冰河可以移動約5公尺。由於冰河源頭的山上不斷的下雪,多餘的雪就會累積到冰河之中,並推擠冰河裡面的冰,造成冰河的移動,並形成這一種很特殊的冰河景觀。

3.冰河健行為何需要專業嚮導??

冰河健行部份,我們安排專業嚮導帶領,提供的是安全的保障且提供有登山鞋、手杖、禦寒衣物及證書,成本多一點,安全卻無價。一般陽春團多安排領隊自行帶領,並無法了解當天冰河狀況,安全有顧慮..

4.冰河健行是否可走在冰河上?

我們安排的路線是走到冰河前緣欣賞冰河景觀而已,因為要攀爬走在冰河上,危險性較高且需 4 小時以上的時間,不是每個人都可以從事的活動,故並未安排在團體行程內。實際上,2小時的健行,常常也有人僅能走到中途而已

5.冰上健行是否適合旅遊團體?

穿上特殊裝備在冰河上健行是很多人嚮往的活動?但因需要高度專注力與體力,實不適合旅遊團體安排, **因為屬於非常高危險性的戶外活動,因此本行程並未安排冰上健行!**

參考相關報導:

1. <http://www.smh.com.au/world/melissas-fatal-slip-on-majestic-glacier-20110324-1c73z.html>

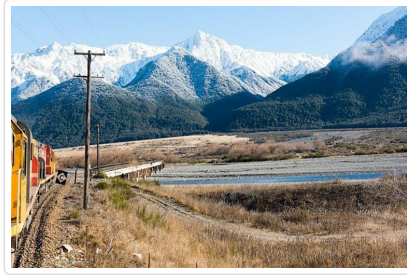

🍴 餐食 早餐：西式自助餐 午餐：西式料理 晚餐：西式料理

🏠 住宿 FRANZ JOSEF GLACIER HOTEL或HEARTLAND HOTEL GLACIER COUNTRY或同級

第06天

西海岸區-雅思碧林國家公園-克倫威爾水果鎮\--纜車登上鮑伯峰-皇后鎮 (最美的小鎮住2晚)

符號表示：★表含門票 ◎表下車參觀 未標示者表行車經過

上午您可以自費搭乘直昇機的方式，沿著冰河河道，登陸冰河頂端，冰原奇景，浩瀚無垠，隨後前往◎雅思碧林國家公園，經過◎哈斯特隘口，沿途有眾多的瀑布與冰蝕湖多項景觀，令人稱奇；我們的專車將經過◎瓦那卡湖與哈威亞湖之間，兩湖韻味與風采各異，可拍照捕捉絕美風景。午後往南島渡假勝地前往皇后鎮。途中經◎克倫威爾水果鎮，您有機會大啖各式當季之各式新鮮水果。傍晚搭乘★景觀纜車，登上鮑伯山，品味湖光山色，並在此享用晚餐及欣賞美麗的夜景。今晚夜宿皇后鎮

皇后鎮驚險刺激的戶外自費活動

☆噴射快艇(JET BOAT)

在一場難忘的Kawarau噴射快艇之旅程中，您將會從優雅的皇后鎮穿梭於紐西蘭兩條景色最優美的河畔。快艇將會疾衝往Shotover河，再來就是考驗各位的膽子了！駕駛員會開始運用驚人的技巧讓Kawarau 噴射快艇在每小時85公里的速度疾衝！更令人吃驚的是有的地方水深才不過10公分！！您不只可以感受到噴射快艇的刺激速度，還會看到皇后鎮中最壯觀以及變化多端的景色。(紐幣約85元)(冬季時;並不建議此活動,因風速較高寒冷之故,如要參加體驗,務必準備帽子/眼鏡/圍巾/口罩等禦寒裝備)

☆高空彈跳(BUNGY JUMP)

歡迎到高空彈跳的發源地來，體驗這種被稱為「最快的個人成長經驗」的活動！在1980年代,紐西蘭的企業家海克特和艾希首創了世界第一個商業化的高空彈跳事業—皇后鎮的Kawarau Bridge，43米高的彈跳場，在等待倒數計時的剎那，耳邊的風聲與掌聲，將幾日不絕！！如果您膽怯害怕，也別吝嗇給這些有勇氣的人，來點掌聲喔。(紐幣約170~210元)



🍴 餐食 早餐：西式自助餐 午餐：西式料理 晚餐：景觀纜車+自助餐

🏠 住宿 Copthorne Lakefront或同級

第07天

皇后鎮-復古蒸氣船-水岸農場(含剪羊毛、牧羊犬趕羊)-教堂莊園(新企劃)-零下五度冰宮(或湖畔騎單車)\--皇后鎮

符號表示：★表含門票 ◎表下車參觀 未標示者表行車經過

早餐後,前往碼頭搭乘★復古蒸氣船(一般行程未安排),行駛於湖面上,欣賞遠處白雪靄靄四季分明的景象,。船上並有古典的音樂伴奏著此山光水色的美景。抵達◎水岸農場後,享用道地的紐西蘭燒烤料理,餐後並可★參觀農場,欣賞剪羊毛秀、牧羊犬趕羊及餵養可愛的小羊,細細品味大自然的美景,之後續搭乘★復古蒸氣船返回市區。驅車前往位於◎哈耶湖Lake Hays著名的◎教堂莊園參觀,圍著一小片葡萄園打造的屋舍,環境有如童話故事裡的圖片一般。教堂莊園背後還有一段傳奇故事,這間莊園的女主人就是暢銷書:我買了一座教堂This Blessed house的作者Da Vella 女士,她和兒子Wayne利用買來的教堂石材一起打造出這座美麗莊園,目前這座莊園已成為結婚及度蜜月勝地。特別安排★湖騎單車,沿著湖畔小徑騎車賞景及拍照(新企畫;單車租用時間2小時),若不騎單車者,領隊可安排前往★零下5度C(一般行程未安排);穿著愛司基摩雪衣在冰宮啜飲清涼的飲料。今晚續住皇后鎮。(皇后鎮的房價高;一般團體僅住宿一晚。)

~紐西蘭南島觀光業的瑰寶-皇后鎮

南阿爾卑斯山壯麗的山頭盤踞,山腳下則是由冰河深鑿出的湖泊。從過去三十年間從一個寧靜的湖濱小鎮發展成一座全年無休的觀光都市。乾燥的大陸氣候,加上純淨的空氣,使得陽光得以在此千變萬化,創造出別處無法擁有的獨特景觀

~會呼吸的湖-瓦卡蒂波湖(LAKE WAKATIPU)

湖長84公里,配合著皇后鎮獨一無二的景色和氣候,湖光山色、美景天成。晚上沿著湖邊,當路燈盞盞亮起時,旅客在此寧靜的湖邊悠哉地享受著紐西蘭皇后鎮最悠閒的時光。湖面每6分鐘漲落一次是瓦卡蒂波湖最大的特色,落差平均都在7公分以上,雖然科學家認為這是因為皇后鎮附近山脈引起風壓所造成的效果,可是毛利人則浪漫的相信自己民間故事的傳說!

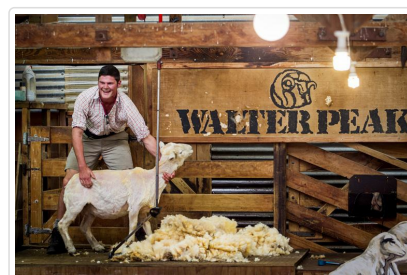
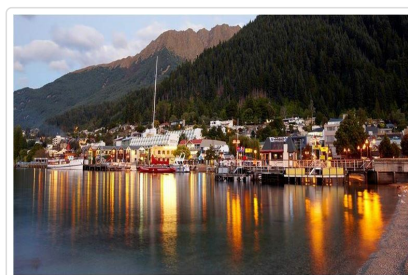
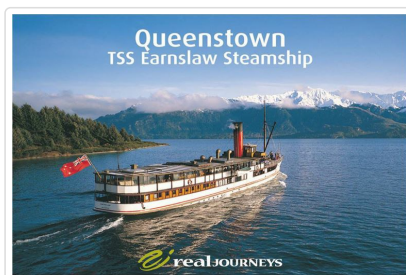

- 🍴 餐食 早餐：飯店內自助餐 午餐：燒烤料理 晚餐：中式料理
- 🏠 住宿 Copthorne Lakefront或同級

第08天

皇后鎮-馬那波里小鎮-哇!神奇峽灣遊船Doutful Sound(寂靜天籟之旅)-螢火蟲洞生態之旅-第阿諾湖 Lake Teanau

符號表示：★表含門票 ◎表下車參觀 未標示者表行車經過

早餐後,沿著湖光山色美景前往世界自然遺產◎峽灣國家公園Fiordland National Park。首先抵達寧靜湖畔小鎮◎馬納波里,搭乘★遊艇橫越瑪納波里湖。船程中欣賞仙境般的湖光山色美景。在平靜的湖上船程約一小時即可抵達湖對岸的◎水力發電廠,此時您已進入峽灣國家公園的心臟地帶,下船後轉搭★峽灣遊船公司的遊覽車前往神奇峽灣的入口-深水灣碼頭Deep Cove。隨後再搭上★神奇峽灣遊艇(註:神奇峽灣長度是米佛峽灣的三倍,面積是米佛峽灣的十倍。但每年僅有不到六萬人能夠進入這神秘的峽灣參觀,相對的米佛峽灣每年有多達近百萬人進入參觀的人聲頂沸的狀況是截然不同的,神奇峽灣現在仍然保持著最初形成的原始生態和樣貌。);欣賞紐西蘭最原始的自然美景,沿途欣賞蒼翠的原始森林和寶石般的深邃峽灣美景。遊覽神奇峽灣的同時,會有一段時間船長會把所有引擎動力關閉,在平靜的水面上完全讓您感受這裡的寧靜氛圍-在空氣中您可能只會聽到鳥鳴聲和遠處傳來的瀑布水流聲。這裡也是紐西蘭海洋生物最多樣的地區之一,也是寬吻海豚和長毛海豹的家園,船程中常常能看到牠們的活動蹤影。當然你還有機會看到峽灣冠毛企鵝和覓食中的其他種類企鵝。不論是陰雨天或豔陽高照的日子,您都能欣賞神奇峽灣的寂靜美景。★午餐於船上享用餐盒,傍晚返回◎第阿諾湖區。抵後後★安排螢火蟲生態之旅,搭船遊湖並參觀紐西蘭最大的◎活性鐘乳石洞,隨後換◎搭乘小舟泛遊螢火蟲洞,洞內奇境似滿天鑽石閃爍,令人驚歎不已。夜宿蒂阿諾湖區。晚餐安排風味中式料理七菜一湯(註:中式餐盒含峽灣龍蝦或鮑魚+生魚片料理;如中餐廳客滿;則安排西式海陸拼盤佐紅白酒)

~延伸閱讀_神奇峽灣(世界第8大奇蹟)

前往神奇峽灣車程比米佛峽灣少四小時,但船資費用是米佛峽灣的兩倍!與米佛峽灣相比,是多了原始自然之美。神奇峽灣以紐西蘭國境內最原始美景和最多種的野生動物著稱,是紐西蘭峽灣國家公園的十四條峽灣中開放觀光遊覽的兩條峽灣之一

車程參考:(車程距離計算)

- 一般行程若是安排從第阿諾湖--基督城,坐車時間約8-9小時。
- 若是從皇后鎮-經庫克山路線-返回基督城,車程約7.5-8小時。
- 從皇后鎮-至但尼丁車程:約4.5小時。
- 從但尼丁-至基督城約4.5小時。
- 從蒂阿諾湖-茵佛卡吉爾,約1小時(省時新配方)。





餐食 早餐：西式自助餐 午餐：游船上 晚餐：中式料理(含黑鮑魚及半隻龍蝦)

住宿 DISTINCTION HOTEL TEANAU或同級

第09天

蒂阿諾-皇后鎮/(內陸飛機)/奧克蘭-凱莉達頓南極館.水族館-奧克蘭/桃園機場 CI52
1900/0430+1(參考航班)

符號表示：★表含門票 ◎表下車參觀 未標示者表行車經過

今日搭乘★內陸飛機飛往素有帆船之都美譽的◎奧克蘭；它是紐西蘭北島第一大城，居民達近三分之一的紐西蘭人口，同時也是一座天然良港。抵達後造訪★凱莉達頓南極館及水族館，您可以看到小巧可愛的企鵝悠遊地左右搖擺行走，可愛仰著頭，似希望跟著您回家！除此，還有讓然毛骨悚然的鯊魚及具大無比的鰻魚、奇形怪狀的魴魚，以及一群群閃亮的熱帶魚，在大魚缸內等您的造訪喔！！之後前往機場搭乘華航班機經澳洲返回台灣。(註:華航會在澳洲轉機上下旅客;紐西蘭返台旅客是原班機原座位)

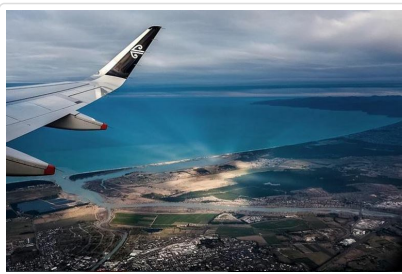

餐食 早餐：飯店內自助餐 午餐：中式料理 晚餐：機上

第10天

桃園機場

符號表示：★表含門票 ◎表下車參觀 未標示者表行車經過

今日班機抵達桃園機場，結束此趟紐西蘭之旅;返回甜蜜的家園。

祝您 旅途愉快 萬事如意



餐食 早餐：機上 午餐：x 晚餐：X

住宿 甜蜜的家

旅遊注意事項

親愛的鳳凰貴賓，您好！

感謝您與鳳凰旅遊一起共享旅行世界的樂趣！為了旅途順暢及維護您的權益，我們竭誠建議您詳閱下列注意事項，以便您充分享受一趟快樂之旅。

一、 出入境

1. 請依約定的集合時間、地點，於**班機起飛前二小時**攜帶行李及相關證件至指定航空公司團體櫃檯，向領隊或送機人員辦理報到，完成搭機 (check in) 及出境手續 (提醒您，部分航空公司與旺季期間則須於班機起飛前三小時集合) 。
2. 托運行李請備堅固耐用者為佳，需備鎖，以每人交運一件 (限重20公斤以內或依各家航空公司規定)，以及一件輕便隨身行李自帶為原則 (隨身行李不可超過：長56x寬36x高23公分) 。
3. 目前大部分航空公司均規定行李托運須自行辦理check in手續，亦請旅客自行保留行李收據。
4. 貨幣：超過等值美金1萬元現金者，應報明海關登記；人民幣限額為兩萬元；新台幣以6萬元為限，如所帶之新台幣超過限額時，應在出境前事先向中央銀行申請核准，持憑查驗放行，超額部份未經核准，不准攜出。

如結匯是購買美金旅行支票，請務必結匯後立刻在支票左上角簽名欄簽名，下面的簽名欄則待支付款項時再簽名。建議您可另外用一張紙記下每張支票號碼，每用掉一張則劃掉一個號碼，並保留購買旅行支票時的存根，以便萬一遺失時可迅速辦理掛失補發。

(如有最新公告，依財政部關稅局公告為主)

二、海關

1. 旅客返國可免稅攜帶香煙一條、酒一瓶，及少量自用香水或禮物。
2. 禁止攜帶各種肉類、植物、蔬菜及不良刊物入、出境。
3. 毒品、槍械、彈藥，未經主管機關許可，禁止攜帶入、出境。
4. 銼刀、指甲剪、水果刀請置於大行李箱內托運 (否則過關時將會沒收) 。
5. 保育類野生動物及其產製品，如未取得許可文件就帶回國或郵寄，依法將以走私論罪，敬請旅客留意。
6. 購買非保育類野生動植物產製品時，亦應向廠商索取海關許可證明，因各國管制辦法不同，攜帶此類物品常會造成入、出境的麻煩。
7. 不接受他人托帶物品，以免在海關檢查時遭無妄之災。
8. 任何團員若有私帶私貨之嫌，領隊有權拒絕隨團報關，以免影響其他團員通關手續(權益)。
9. 出入境不能攜帶超過報關金額 (可參考一.出入境第4點)。
10. 海關查驗行李時應予配合，超額物品應誠實申報。
11. 出發前應檢查自己的證件是否過期，證件包括護照及當地簽證等。

◎ 特別注意！民航局安檢規定：

1. 旅客隨身攜帶之液體、膠狀及噴霧類物品容器，其體積不得超過100毫升。
2. 所有液體、膠狀及噴霧類物品容器均應裝於不超過1公升且可重複密封之透明塑膠袋內，所有容器裝於塑膠袋內時，塑膠袋應可完全密封，並且每名旅客限制攜帶1個，於通過安檢線時由檢查人員目視檢查。
3. 旅客攜帶旅行中所必要、但未符合前述限量規定之嬰兒奶粉(牛奶)、嬰兒食品、藥物、糖尿病或其他醫療所需之液體、膠狀及噴霧類物品，經向安全檢查人員申報並獲得同意後即可攜帶。
4. 出境或過境(轉機)旅客在機場管制區或前段航程於機艙內購買、或取得前述物品可隨身攜帶上機，但需包裝於經籤封防止調包及顯示有效購買證明之塑膠袋內。
5. 為使安檢線之X光檢查儀有效檢查，前述塑膠袋應與其它手提行李、外套或手提電腦分開通過X光檢查。

航空站出境服務台24小時聯絡電話

- 第一航廈 (03) 398-2143~4
 - 第二航廈 (03) 398-3274、(03) 398-3294
- 臺灣桃園國際機場

◎ 美加地區特別注意事項

自2008年5月5日起，美加境內托運行李之規定將有變動，凡購買經濟艙機票及兌換里程獎勵之經濟艙機票，**可免費托運一件行李**，第二件托運行李則須酌收美金25元。

美國聯邦運輸安全署 (TSA) 發布以下航空旅遊注意事項：

1. 各類的液態或凝膠狀物品(包括飲料、洗髮精、防曬油、乳液、牙膏和髮膠等等)禁止攜帶上機，必需放置在托運行李中。但嬰幼兒食品及有醫生處方之必備藥物不在此限。
2. 儘量減少隨身攜帶的行李。
3. 至少在飛機起飛前三個小時到達機場。
4. 安檢後在候機處所購買的飲料，必需在登機前喝完，安檢人員會在登機門進行抽檢。
5. 與TSA安檢人員及航空公司人員充分配合，提高警覺，若有看到行徑可疑之人或事，向有關單位報告。

*出國旅客可瀏覽美國聯邦安全署 (TSA) 的網站www.tsa.gov，得知最新相關規定。

三、食

1. 早餐一般以自助餐為主，可任意取用，但以適量為宜。
2. 午餐及晚餐以中、西餐以及風味特色餐搭配（不含飲料），盡量安排多樣化。
3. 於餐廳用餐時，請勿飲用自己所攜帶的酒類及飲料。
4. 若安排在中國餐廳用餐，因各大城市之中國餐廳，受限於材料來源及烹調方式，實在無法與國內相比較，若無法盡善盡美，敬請見諒！
5. 飲食有特殊需要者，如吃素或不吃牛肉，請在旅遊行前說明會時告知，以便事先預訂（因機上無法臨時準備）。

四、衣

1. 衣著及鞋子以輕便舒適為原則。
2. 冬天服裝以保暖又便於穿脫為原則，同時請備厚毛襪、圍巾、手套等禦寒裝備。
3. 如遇下雪或極地地區，因雪地反光甚強，請備墨鏡護眼，並攜帶面霜、護脣膏等，以防凍傷。

五、住

1. 團體旅遊住宿，一般以二人一室為原則，如欲住單人房則須增繳單人房價差。
2. 一般飯店內不提供牙膏、牙刷、毛巾等私人用品，且基於衛生理由，敬請自行攜帶。
3. 房內如有煮具與茶包、咖啡包，多為免費供應，但冰箱內之任何東西則需付費。
4. 在浴缸內淋浴時，請務必拉起浴簾並將其放於浴缸內，以防濺濕地板。
5. 貴重物品請放置飯店保險箱內，如隨身攜帶，切勿離手。
6. 住宿飯店請隨時加扣安全鎖，並勿將衣物披在燈上或在床上抽煙，聽到警報器時，請由緊急出口迅速離開。
7. 提醒您全球各地因響應環保而實施「公共區域禁菸」的國家越來越多，飯店房間內亦列為禁止吸菸場所，在此提醒您請勿在飯店公共區域或客房內吸菸，以免誤觸當地法規而遭受高額罰款。
8. 游泳池未開放時間，請勿擅自入池，並切記勿單獨入池。
9. 夜間或自由活動時間自行外出，請告知領隊或團友。

六、交通及行程

1. 搭乘飛機時，請隨時扣緊安全帶，以免亂流影響安全。
2. 搭車時請勿任意更換座位，頭、手勿伸出窗外，上下車請注意來車。
3. 搭乘纜車時，請依序上下，聽從工作人員指揮。
4. 出國旅遊期間，下車或於旅館外出時，貴重物品（護照、金錢、相機、攝影機、沿途新購物品）。請勿置於車上及房間內。
5. 出國旅遊期間，請勿將護照交給他人保管(包括領隊或當地導遊)。要求統一保管時，亦請您回絕。
6. 隨團體參觀時請緊隨團體行動，不單獨行動。
7. 出門在外特別注意安全，切記財不露白，平時財物分開放置，購物時也不應當眾掏出大把鈔票點數。
8. 遵守領隊所宣布的觀光區、餐廳、飯店、遊樂設施等各種場所的注意事項。
9. 旅遊活動安全等級以品保協會評定之危險標準為依據，品保協會未評定者，則由本公司自行評定；身體狀況不佳、孕婦、幼兒及患有心臟病、高血壓、氣管疾病等貴賓，請自行斟酌個人身體狀況，請勿勉強參加。
10. 本公司未提供的自費活動項目，建議您不要參加。若因自行參加而導致意外發生時，本公司恕不負責。
11. 正常旅遊時間外所有客人要求領隊帶領之額外活動，若發生任何意外時，本公司及領隊恕不負責。
12. 搭乘船隻請務必穿著救生衣，搭乘快艇請扶緊坐穩，勿任意移動。
13. 行走雪地及陡峭之路，請小心謹慎。
14. 團體行進中一切以團隊精神為主，暫時需要犧牲一些個人自由、凡事以團體為優先並相互合作、幫助、發揮團隊精神，若有服務不周之處，敬請不吝賜教，並求改進，謝謝！

外交部緊急聯絡中心設有「旅外國人急難救助全球免付費專線」800-0885-0885目前可適用歐、美、日、韓、澳洲等22個國家或地區，並印製有「旅外國人急難救助卡」，可至機場服務台自由取用或至外交部網站下載

七、保險

再次感謝您的支持，參加本公司所承辦的團體旅遊。自2023年5月1日起，為參團旅客投保【責任保險】金額提高至新台幣500萬元，【意外醫療實支實付】為新台幣20萬元（均已超過旅行業管理規則第五十三條規定的200萬元，意外醫療亦已超過交通部觀光局規定的實支實付新台幣10萬元）。唯15歲以下、70歲以上之旅客，與《以台灣為母港出發的郵輪航程》的部分，保險公司只接受最高保額為兩百萬，敬請知悉與理解。以及綜合旅行社的八千萬履約責任險。另外，觀光局在「[國外定型化旅遊契約書](#)」第九條第五款中規定，旅行社有告知旅客自行投保旅行平安保險之義務。因此，為了您的權益，特別提醒每一位參加團體的貴賓，不要忘了自行投保旅遊平安險，或洽詢您的服務人員相關問題。

八、小費

1. 自2003年開始，鳳凰創先實施「領隊滿意服務百分百！旅遊當地司機、導遊及領隊的小費全包」制度(鳳凰逍遙系列, 或特殊團體, 不含小費等團體不適用)，導入ISO流程控管，由各位貴賓負責評鑑，希望能有效減少各位貴賓的一些困擾，讓領隊更努力的做好每一項服務，打造出悠遊自在、安心滿意的海外旅程。

「小費全包」也讓領隊更有尊嚴，「評分制度」讓客戶權益更具保障，是良性的互動循環，更能落實賞罰的效果。例如：

平均分數	退費標準
4分以上	全數交給領隊(5歐元/每天)

4分以下至3.5分	退還領隊小費之20%
3.5分以下至3分	退還領隊小費之40%
3分以下至2.5分	退還領隊小費之50%
2.5分以下至2分	退還領隊小費之60%
2分以下	退還領隊小費之75%

2. 鳳凰旅遊為堅持ISO9001的品質理念，期盼您在行程結束後，填妥顧客意見調查表，密封後交由領隊帶回。也謝謝您的合作！

九、其他注意事項

- **澳洲旅遊注意事項**
 - 1.請自備盥洗用具及穿著輕便之衣物。(飯店大部分備有吹風機、洗髮精、香皂，但沒有提供拖鞋、牙刷、牙膏，旅客需自行準備。)
 - 2.請勿攜帶新鮮水果、肉類、種子等農產品入境澳洲；攜帶零食、餅乾、泡麵..等食品類，務必誠實申報，由當地海關檢查確認(如未確實填寫誠實申報將會被罰錢)
 - 3.澳洲政府宣布自2012年09月01日(含)起，旅客入境澳洲每人限帶50支香煙或煙草50公克，敬請配合！

紐西蘭旅遊注意事項

- 1.請自備盥洗用具及穿著輕便之衣物。(飯店大部分備有吹風機、洗髮精、香皂，但沒有提供拖鞋、牙刷、牙膏，旅客需自行準備。)
- 2.請勿攜帶新鮮水果、肉類、種子等農產品入境澳洲；攜帶零食、餅乾、泡麵..等食品類，務必誠實申報，由當地海關檢查確認(如未確實填寫誠實申報將會被罰錢)
- 3.部份飯店的浴室地面並未設置排水口，浴缸的防水簾請放置浴缸內側；並請小心積水地滑，若因使用不善導致水淹至室內地毯，將會被飯店請求賠償，請務必注意使用。

■ 旅遊實用資訊

澳洲旅遊實用資訊

- 一、**電壓**：240 / 250伏特(Volt)，50Hz，插座與台灣不同(電器充電請自行準備萬用插頭及變壓器)
- 二、**時差**：
 - 1.東部時區：雪梨(Sydney) / +2小時(4-10月)、+3小時(10-3月)
 - 2.西部時區：伯斯(Perth) / +1小時(4-9月)
 - 3.中央時區：阿德雷德(Adelaide) / +2.5小時(4-9月)
- 三、**匯率**：
 - 1.澳幣1元約=新台幣31元 (僅參考，請以當地銀行為準)
 - 2.澳洲貨幣是十進制，以元為基本單位，每元有一百分；紙幣有面額100元、50元、20元、10元、5元；硬幣有面額5分、10分、20分、50分、1元、2元。
 - 3.澳洲各國際機場的班機出入境處都有兌換外幣的服務，兌換外幣或旅行支票可在大部份銀行及規模較大的酒店辦理，部分會收取兌換手續費。
- 四、**如何撥打電話**：
 - 1.由澳洲打電話回台灣：0011+886+區域碼(去0)+電話號碼
 - 2.由台灣打電話到澳洲：002+61+區域碼(去0)+電話號
- 五、**氣候**：
 - 1.位於南半球季節與北半球相反，12月份是夏季、6月份是冬季的開始。
 - 2.澳洲氣候差異大，首都坎培拉甚至可能產生零度以下的溫度，但是，愈往北走季節性差異則愈小；9、10月的春季是非常適合的旅遊時節，由於南半球臭氧層曾出現破洞，防曬在澳洲旅遊時特別需要注意。
- 六、**其他**：
 - 1.當地電池、記憶卡等價位較貴，請在台灣事先購買。
 - 2.當地採行醫藥分類，常用藥品請自行攜帶，以備不時之需。

紐西蘭旅遊實用資訊

- 一、**電壓**：220-250V；50 HZ，插座為3眼Y型。(電器充電請自行準備萬用插頭及變壓器)
- 二、**時差**：台灣時間+4小時(比台灣快4小時)
 - * 十月第一個周日到隔年三月第二個周日，因夏令時間需撥快1小時。
- 三、**匯率**：
 1. 紐幣(NZD)1元約=新台幣24元 (僅參考，請以當地銀行為準)
 - 2.硬幣有10分、20分、50分、1元、2元(5分硬幣已不再發行)，10分、20分及50分的硬幣尺寸改小；紙幣面額有5元、10元、20元、50元、100元。
 - 3.主要信用卡都可使用。
 - 4.紐西蘭對所有商品和服務徵收12.5%的消費稅(GST)。

四、如何撥打電話：

- 1.由紐西蘭打電話回台灣·00+886+區域碼(去0)+電話號碼。
- 2.由台灣打電話到紐西蘭·002+64+區域碼(去0)+電話號碼。

五、氣候：

位於南半球季節與北半球相反·12月份是夏季·6月份是冬季的開始。

* 春季9月 - 11月、夏季12月 - 2月、秋季3月 - 5月、冬季6月 - 8月

六、其他：

- 1.當地電池、記憶卡等價位較貴·請在台灣事先購買。
- 2.當地採行醫藥分類·常用藥品請自行攜帶·以備不時之需。

■ 住宿飯店資訊

* 提醒您全球各地因響應環保而實施「公共區域禁菸」的國家越來越多·飯店房間內亦列為禁止吸菸場所·在此提醒您請勿在飯店公共區域或客房內吸菸·以免誤觸當地法規而遭受高額罰款。

本團飯店尚在確認中,我們將隨時為您提供最新資訊,謝謝!!

■ 航班資訊

再次提醒**護照自帶**的貴賓·請在前往機場與團體集合出發前·請再次檢查是否已經攜帶**您的護照或簽證等相關旅行文件**..等·並請提早或準時抵達機場集合·以便協助您辦理Check-in手續。

■ 鳳凰再次叮嚀貴賓~旅遊安全的注意事項

出國旅遊已經是台灣旅客從事休閒的主要活動之一·鳳凰旅遊非常榮幸能在此趟行程為貴賓提供服務·但是·基於維護貴賓的旅遊安全·希望您能耐心與仔細閱讀我們以下的叮嚀·任何疑問也請隨時洽詢隨團服務的領隊或導遊·謝謝!

根據旅遊醫學專業醫師的建議：

1. 懷孕婦女、年長者、行動不便、慢性病患者如心臟病血管疾病、肺及呼吸疾病、腎臟病及尿毒症、痛風及高尿酸血症、糖尿病及高血壓病患者·及癌症患者或健康狀況不佳者·參團出國旅遊時·一定要有親友隨行照料(尤其是行動不便者);並在行程出發前主動告知旅行社·以便旅行社能在行程中、儘量協助安排相關事宜。
2. 慢性疾病患者請記得在行程出發前做好個人用藥的準備·例如:攜帶足夠的藥物量·以及英文處方箋(含:藥物名稱、劑量及用法);尤其是長途飛行的旅程中·貴賓一定要將相關藥品及醫師處方箋放在隨身行李·請勿只放在大行李箱內。
3. 基於旅遊安全考量·請貴賓自行酌量身體狀況·是否能夠參加具刺激性或危險性的活動·並請務必提醒領隊或導遊個人的病史·(刺激性活動如:高原、高山旅遊、浮潛、潛水、衝浪及相關水上活動、泛舟、滑雪、高空彈跳..等)。
4. 相當受到喜愛的泡湯活動·並不是人人都合適喔!尤其是泡湯時·因為溫度急遽的變化容易引起身體不適·請貴賓斟酌。想泡湯的貴賓·提醒您泡湯前先作暖身運動·下池時速度放緩·由手、腳尖、腿、腰、身體至全身·每次泡湯以10~15分鐘為宜·最多不要超過2次·泡湯後需補充水分。

鳳凰再次叮嚀：

提醒貴賓隨時留意自身的健康外·若有任何身體不適·請務必在第一時間通知隨團服務的領隊或導遊;參加各項活動前·也請務必仔細聆聽領隊或導遊的安全須知宣導及規定·並請遵守。

*基於旅遊安全考量·貴賓有義務告知您的身體狀況·若因貴賓未告知或隱瞞·則表示旅客願意自行承擔一切責任。

■ 出國旅遊攜帶物品核對表

旅遊文件資料		
<input type="checkbox"/> 護照 (出國日起六個月以上效期)	<input type="checkbox"/> 簽證	<input type="checkbox"/> 出境證
<input type="checkbox"/> 機票	<input type="checkbox"/> 旅遊行程手冊	<input type="checkbox"/> 各地旅遊參考資料
<input type="checkbox"/> 外幣零用金	<input type="checkbox"/> 信用卡	<input type="checkbox"/> 記事本
<input type="checkbox"/> 名片 (旅客自行斟酌)	<input type="checkbox"/> 親友聯絡地址、電話	
衣物用品		

<input type="checkbox"/> 西裝、洋裝、領帶	<input type="checkbox"/> 襯衫、休閒服、夾克	<input type="checkbox"/> 毛衣、風衣、長褲
<input type="checkbox"/> 襪子、手帕、內衣褲	<input type="checkbox"/> 便鞋、平底鞋、拖鞋	<input type="checkbox"/> 睡衣褲
<input type="checkbox"/> 防寒衣物 (帽子、手套、圍巾)	<input type="checkbox"/> 游具(泳衣、泳帽、蛙鏡)	<input type="checkbox"/> 摺傘或輕便雨衣
<input type="checkbox"/> 太陽眼鏡、防曬乳液	<input type="checkbox"/> 遮陽帽	
個人用品		
<input type="checkbox"/> 梳子、髮油	<input type="checkbox"/> 刮鬍刀、刮鬍膏(請放入托運行李箱)	<input type="checkbox"/> 化妝品、面紙、面霜、面膜
<input type="checkbox"/> 牙刷、牙膏、洗面乳、沐浴乳、洗髮精	<input type="checkbox"/> 水壺	<input type="checkbox"/> 吹風機
<input type="checkbox"/> 針線、備用釦	<input type="checkbox"/> 指甲刀、水果刀(請放入托運行李箱)	<input type="checkbox"/> 轉換插頭、變壓器
其他		
<input type="checkbox"/> 個人自用應急藥品 (慢性病英文處方箋)	<input type="checkbox"/> 零食	<input type="checkbox"/> 紀念品
<input type="checkbox"/> 親友請託購物品清單	<input type="checkbox"/> 休閒雜誌	<input type="checkbox"/> 筆

Have a nice trip 旅途愉快